朝鮮日報
朝刊

社說 農家食糧差押禁止法令

一

民事訴訟法 第五百七十條를 보건대 左記物은 差押을不得함이라고 規定하고 그第四項으로 農業者에게 對하야는 그 農業에 關하야 不可缺한 農具 家畜及肥料 또는 다음番收穫까지 農業을 續行키爲하야 不可缺한 農産物을 들어잇다。 그러나 農民들로서 農業을 續行하는데잇어서 農糧이야말로 무엇보담도 가장不可缺한것이아닌가。 다시 同條第三項에 依하면 債務者와 그家族에게 必要한바 一個月間의食料와薪炭을들엇다。 그러나 겨오一個月間의 食料를가지고서 다음번收穫까지의 農業을 續行하기는 本來不可能한일이 아니겟는가。 現行法律에잇서서 農糧差押의禁止를 規定하지 못한것은 오늘과가티困乏하고 衰微한農民의生活을救濟하려는데잇서 重大한缺陷이다。 하로바삐農糧差押禁止에對한 法令을實施하야 그缺陷을 補充치안는다면 高利貸金業者의 沒人情한差押으로因하야 農糧을빼앗기고 農業으로부터도流離되는 貧窮農의무리가 年復年激增함을 免하기어려울것이다。

二

年來로日本內地에서는 農家食糧差押禁止法制定의 소리가 노파잇섯고 또農民側의運動도 적지안한까닭에 究竟前番議會에잇서 齋藤內閣으로 하야금 다음議會에는 반듯이提出하리라는約束까지 엇기에이르럿다 그以後비록齋藤內閣이 倒壞되얏다고하지만 現在의岡田內閣은모든方面에對하야 그政策을 踏襲하고잇는뿐더러 지난二十七日新潟縣農民聯合會의 代表들이司法省을訪問하고 거긔對하야 法令의制定與否를 質問하매大森民事局長은 前內閣의公約을 履行키爲하야 來議會에 提出할것을 聲言하얏다고한다。 그러나 그法令을制定하는데잇서서 그中心되는點은農家一戶에對한 保食糧規定으로 農家의 實情에비처어 適宜한制定을보지 못한다면한갓有名無實에돌아갈 뿐으로 何等의 큰効果를企待키 어려울것이다。 新潟縣農民聯合會의代表들은相當한根據를가지고 三百圓以下의 差押禁止를 進言하얏다고하거니와 政府當局에서도最小限度三百圓以下로 決定하지안하면 안되리라고생각한다。

三

何如튼 日本內地에잇서서는 不遠間 農家食糧差押禁止法의 實施를보게될것이 事實이로되 그法令이다시朝鮮에까지 實施되겟느냐는 자못疑問이다。 日本內地에서 새로이實施되는法令도 朝鮮에서는 種種의口實아래 만히拒否되야잇스니 近者 兒童虐待防止法과 米穀統制法도 그조흔例의하나다。 그러나지금總督府當局에서는 農村救濟를 相當히重要視한다하야 日本內地를 압서서 農地令과가튼 法令을制定하고 잇는터다。 總督府當局의이와가튼 態度로미루어본다면 農家食糧差押禁止法이 日本內地에實施되는날 朝鮮에서도그實施를보게되리라고미들수잇다。 日本內地나 朝鮮이나다가티疲弊하다고하지만 朝鮮의農村은日本內地보담도 더一層疲弊한것이事實아닌가。 日本內地를압서서 朝鮮에農地令을實施한것도 그것을 證左하는것이 아닌가

■

米穀統制法이나 兒童虐待防止法과가티 農家食糧差押禁止法도 日本內地에局限하야 偏頗한實施를斷行한다는것은 決코 안될일이다。 이때껏農村救濟를爲하야 여러가지로 힘을드리어온다는總督府로서 面目上으로도 그러한法令의實施는괴어히 도모하지안할수 업는일이다。 勿論朝鮮에 實施된다고 하더래도 日本內地의農糧規定上 家生活이 差異잇다 差異를 考慮도업지안타。 俗談에나키前포먹이마련이라는 말도잇지만 우리는미리부터그와가튼差異에反對를表한다。 一般的으로 보아 日本內地와朝鮮의生活狀態가 서로다른것을 否認하는 것은아니나 最低級農民의最低生活費에까지 다르다고는말하지못한다。 日本內地의農家食糧을 三百圓으로決定한다면 朝鮮의農家食糧도 三百圓으로決定하는것이 妥當하다。

蔣黃意見一致로 黃氏權限益擴大
兵權財政以外의一切權限賦與
五省人事移動도斷行

【北平三十日發聯合】 北寧鐵路局長殷同氏는 三十日北平歸還途中 車中에서廬山會議의結果 蔣介石、黃郭兩氏間에完全한意見一致를본旨를 闡明하고 兩巨頭間에 成立된諒解內容에 對하야 左와如히말하엿다

一、駐平政務整理委員會의 權限擴張案은 兵權과財政上의 權限을除한 一切의政治的權力을 黃郭氏에게賦與함

一、黃郭氏는 今回에五省政府及北平、天津二大市의 市政府의 人事異動을斷行함

그런데北中國에잇서서의黃郭政權의強化及人事異動을 暗暗裡에蔣介石氏가 支持할것을公約하엿다는說이 流布되여 河北省을 爲始하야 各方面에猛烈한反對의聲이잇고 더욱이直接威脅을바들立場에잇는舊東北軍唯一의殘存勢力인河北省政府首席于學忠氏와 中央에對하야거북한關係에잇는山東省政府首席韓復渠氏 察哈爾省政府首席宋哲元氏等은 共同戰線을取하야 聯名으로 蔣介石氏에게抗議하며 黃郭氏歸任에 反對運動을繼續하며 于學忠、韓復渠、宋哲元三氏가 連名으로蔣介石氏의擁護通電을發한것은 要컨대 黃郭氏를忌避함으로서 河北省民政廳長魏鑑氏가 濟南에赴하야 韓復渠氏와密議를하고 다시于學忠氏自身이北平에가서 軍事分會委員長黃郭氏와 談判하려하는等北中國政局은極度로緊張을呈하고잇다 이情勢에鑑하야黃郭氏는 權限을確保하야萬全을期키爲하야 北上을延期하고 廬山에서蔣介石氏와 協議를거듭하고잇다

南下中殷同氏 二十九日歸平

【電通北平廿九日發】 大連會議의內容에對하야 中央政府의 諒解를求하기爲하야 廬山及南京에滯留하든 殷同氏는二十九日午前九時十八分着列車로歸平하야 即日午後三時柴山武官을訪問하고歸任인사를行한後 北中問題懸案解決에對하야 協議를遂하엿다 殷同氏는午後四時自宅에서左와如히말하엿다 黃郭氏는來月十日頃北平으로歸還할터인데 戰區問題解決의原則은 이미決定되엿슴으로 柴山武官과의間에問題업시解決될터이다 其後에同問題의交涉에入할터인데 何應欽氏의內蒙自治委員會指導長官就任은 黃郭氏歸平後決定될터이다 (寫眞은 蔣介石氏와黃郭氏)

劉湘失脚機會에 四川을直接支配
蔣介石의兩軍買收政策成功
後任에張學良?張群?

【電通上海廿九日發】 某方面의入電에依하면 四川省의劉湘이失脚한 直接原因은最近第二十軍、第二十一軍에 蔣介石氏가買收의손을버처 劉湘의身邊에도 危險을感하게된것으로 四川省討共總指揮後任에는 國民政府從來의 計劃에鑑하야四川人의四川을打破할 目的으로새로張學良氏가 後任케되리라한다 그리고 四川省出身者를登用할境遇에는 蔣介石의腹臣인 張群을任命하리라하야 大體이機會에四川省을 蔣介石의直接勢力下에置하기爲하야 着着準備中인模樣이다

……海軍大演習統監의 뭇首相……
寫眞은 通過地中海에서 擧行한 伊太利海軍의 年次大演習에 [illegible]에 坐乘하야 演習을 統監하는 뭇솔리니首相

在滿機構改革에 現地의贊否比率
拓省案壓倒的優勢

【東京電話聯合】 當面問題인 在滿政治機構改革事項에關하야 陸軍、外務、拓務三省案에對한 現地의 贊否比率은三十日夜拓務省에達한情報에 依하면如左하다

陸軍案	贊成	八七
	反對	一〇
外務案	贊成	八
	反對	四一
拓務案	贊成	六八
	反對	五
現場維持		一四
治外法權撤廢	可	二六
	否	九
	時期尚早	六〇
附屬地返還	可	七七
	否	〇
	時期尚早	四一
拓務省廢止	贊成	一
	反對	無

反蔣運動次로 西南派委員來滬

【電通上海三十日發】 西南兩派政務委員會委員 劉蘆隱氏는 胡漢民氏의뜻을바더 오는第五次全體會議에서 西南側의意見을提示하는同時에 그說明을하기爲하야三十日午前七時發푸레지덴트‧하든號로 上海에到着豫定인데 劉氏는到着後 于先上海에잇는 在野反蔣系의中央執行委員을歷訪하고 西南派의主張을說明하야 蔣介石氏의獨裁制法律制定을 絕對反對할運動을模索으로 來週頃南京에赴하야 汪精衛氏와도 會見할豫定인데 그反蔣運動의推移는注目된다

全米織物工紛爭 罷業斷行不可避

【華盛頓二十九日發】 全米綿織物工業紛爭은使用者側은聯邦勞動局長아리슨氏提議에依한 圓卓會議에代表를派遣하기를 拒絕한關係로罷業은 이미避키어려운 形勢가되야三十日午前組合執行委員會의 決定을기대려三十日正午부터罷業을宣告할形勢이다

日本非公式發表에 米政府緘口不語
噸數引下엔스氏反對

【華盛頓二十九日發聯合】 日本政府가 二十九日外務省代辯者를通하야非公式으로 發表한海軍豫備會商對策에關하야 米政府는 아직公式으로이를批判하지안엇스나 特히豫備會商에서日本政府提案이 容納되지안는境遇에는 비로소華府條約을廢棄할것이라는見解에關하여는아직討論할時機가아니라고緘口하고잇다 但代辯者는提案이란것은海軍力比率의更改乃至比率主義修正及軍艦噸數引下를 包含하리라고觀測하고잇다 現行比率更改라고하더라도 日本政府는반드시 數量的比率均等을要求치안코긴海岸線防備에 必要한 論理的比率을 要求할것이라고보며 一方軍艦噸數引下에對하야海軍作戰部長 스탠드레提督은벌서부터 反對意見을表明하얏다 二十九日左記와가티 述하엿다 米海軍으로서는 大型戰鬪艦의戰鬪力効用能力을 犧牲함은絕對反對이다 今後의進步된造艦方法에依하면 現在의大型戰鬪艦의 戰鬪能力을減殺함이업시軍艦噸數를制限하기는그리不可치도안흘것이다

軍部妥協案希望 結局政治的折衝?
在滿機構改革問題
橋本次官과河田翰長이會談

【電通東京電話】 在滿機關改組問題에關하야 橋本陸軍次官은 三十日事務次官會議散會後 河田書記官長、金森法制局長官과 協議를거듭하엿는데 먼저 橋本次官으로부터 外務、拓務兩省과의 事務的折衝經過를說明한後 陸軍案은 現下滿洲國情에照應하야 가장妥當適正한것인데 三省間에意見이 對立되야各自自說을 固持하면 將來憂慮할 結果를招來할念慮가잇는즉 此際政府는 各省間을 統制하야妥協案을作成하야 速히問題解決을圖하기에 努力하여달라고述하엿다 河田書記官長도軍部側의意向을 諒解하엿슴으로不遠間다시 三省事務次官會議를열고 各省意見을 交換하야 그結果에依하야 妥協案을作成하든지 又는關係閣僚會議를열어政治的折衝에 依하야局面打開를期하든지 두가지中에서어떤方策을 講究키로되엿다

重光、坪上兩次官 在滿機關問題討議

【電通東京電話】 三十日次官會議散會後 坪上拓務、重光外務兩次官은 在滿機關改組問題에關하야 意見을交換하엿다

停戰協定廢棄는 中國側이提議

【東京電話聯合】 北寧鐵路局長殷同氏는 二十九日午前十時北平으로歸還하엿는데 途中豊台까지出迎한記者에對하야 左와如히말하엿다

去十日廬山에赴하엿스나蔣介石氏는身病으로十三日까지기다려겨우面會하고 華北情勢에對하야詳細報告하엿다 蔣介石氏와黃郭氏의意見은完全一致되엿고黃郭氏는九月三日第三次訓練團에서 講演한後廬山을下할豫定이다 아마九月十日頃에歸任하게될것이다 塘沽停戰協定도 話題에올녓스나 同協定廢棄에는 日本政府當局은새로會議를開하고此에代할新協定을締結할希望임으로廢棄의提議는提出치안키로되엿다

政刷新은 內務大臣官房에 人事課新設計劃
人事로부터

【電通東京電話】 行政刷新의 具體案研究를 繼續하고잇는 內務省에서는 行政振肅는要컨대地方行政의實際에 當하는地方長官以下 地方行政官의人事에依存한다는 見地에서行政刷新의具體的對策의 第一步로內務省人事行政의 組織化를圖키로決定하고 三十日午前十一時大臣室에서 省議를열고後藤內相、大森、丹羽兩次官以下各局長이 參集協議한結果 內務大臣官房에 새로人事課를設置하고 各地方長官에게部長以下 管下全官吏에 關한詮衡考査表를 提出케하야 今後의人事行政은 內務省首腦部에서이考査表에基하야 統制組織化하야從來의 首腦部의特別諒解로人事行政이 進行되든非難을匡正하고 事務의陳滯와人事行政을 刷新키로되야 그具體案을決定하고 正午散會하엿는데直時이職制改革에 關한分科規程改正에 着手하야九月初早터實施키로되엿다

初代人事課長에 狹間文書課長轉任

【電通東京電話】 內務省에서는新設키로決定된 大臣官房人事課長에는 現文書課長狹間茂氏가轉任하고 文書課長後任에는 警保局事務官增田甲子七氏를拔擢되기로內定되엿다

滿洲問題交涉 九月中旬北平서開催

【電通北平三十日發】 滿洲問題交涉은 九月中旬頃北平에서開始키로되엿다 中國側은殷同氏를委員長으로하야 目下委員을詮衡中이다 殷同氏는三十日午後柴山武官에對하야 九月初旬까지에日本側委員을 決定하라고請하엿다

陸軍軍需檢閱에 海軍도同樣制度設置

【東京電話聯合】 海軍艦政本部에서는 軍需動員計劃에備키爲하야 最近全國民間工場의內容에關하야 調査中이엿는데 三十日午後二時부터 關東地方의民間工場六十六社의 技術主任을艦政本部에 召集하고中村本部長以下各部長으로부터 軍需動員의各方面의現狀에對하야 說明한後 非常時局에際하야 充分注意努力하도록 訓令한바잇섯다 陸軍의 軍需工場檢閱制度에對하야 海軍에서도그必要를認定하엿슴으로 이調査結果를기대리여 陸軍과가티무슨制度를設置할模樣이다

軍縮方針訓令案 九月四日에決定

【電通東京電話】 軍縮豫備會商及軍縮會議에對한 日本政府의最高方針及 山本專門委員에對한訓令案은 外務、海軍兩當局에서 檢討한後字句를修正할點이잇슴으로 三十一日定例閣議에 上程하야 四日의閣議까지 延期하기로되엿다

日英同盟에對한 中國側觀測區區
復活의可能性 ◇外交界의某要人談

【電通上海三十日發】 某外交界要人은 日英同盟復活의可能性은左記三項에잇다고語하엿다

一、蘇佛의提携 佛國은 歐洲大陸의 覇權을掌握코저 英國의地位에 代하려고하야 蘇聯과提携하고 獨逸을牽制하고잇는데 英國은 日本獨逸과連絡하야佛國은 蘇聯邦에 當하려하고잇다

二、英米大洋覇權의爭奪 米國이積極的으로 海軍을擴張하야大洋覇權獲得을企圖하고잇는데 英國은이를깁버하지안코 또磅과弗의競爭도益益激甚하야 來年의軍縮會議에서는 英米의對立은日米間比率問題以上에 激化할것이다

三、英國의東洋에잇서서의地位動搖 蘇聯邦의勢力增大는 英國國民에多大한脅威를주고또 米國의東洋의經濟發展은英國의地位에代하라고하야 英國은 四面楚歌裡에잇서서 그植民地의安全及經濟的地盤을 保護할目的으로 日本과提携코저하고잇다 이는英國極東外交政策의根幹으로 孤立에陷한 日本과 目的을가티하야 米露、佛三國을 牽制하며 中國을 分割하려고하는것이다

絕對로不可能 ◇天津大公報의論斷

【天津二十九日發聯合】 突然流布케된日英同盟說에關하야二十九日大公報는『日英、日印商戰中의日英同盟說』이란題目下에

一、英國의 綿業問題
二、海軍比率問題
三、日英提携와、對米問題
四、日英協調와 英國의對歐洲問題

政治的經濟的對立等諸問題解決의必要를生하여 日英同盟說은不可能하다고 論斷하고더욱同盟說을日本이劃策하고宣傳하는 所以는

一、對蘇關係를 有利하게引導
二、日中關係의强固化
三、海軍問題에關한英米의離間
四、日英商戰에잇서서 英國側抗爭의緩和

에잇다고 論하엿다

日蘇戰爭은萬無
兩國다準備不足
廬山行의顏惠慶氏談

【電通南京二十九日發】 廬山外交會議에 出席한顏惠慶、顧維鈞兩氏는今日汽船으로 當地發、廬山으로 赴하엿는데出發에際하야 兩氏는左와如히말하엿다

▲顏惠慶氏 日蘇風雲이急한듯시 傳하나余의觀測은 兩國이모도準備가整備되지못하엿슴으로 單純히宣傳에끈치고 開戰까지에는이르지안흘것이다 廬山에는蔣介石의 招電으로 赴할터이니勿論外交關係에 對하야 協議할터이다

▲顧維鈞氏 前月初歸國以來 蔣介石과會見을希望하고잇섯스나 青島에서蔣介石의 招電을接하고會見하기로되엿다 青島에서는宋子文과外交問題에 對하야意見을交換하엿스나 意見은完全一致되엿다 廬山으로行하면專혀外交問題에對하야 遺憾업시意見을吐露할터이다

蘭印서退去命令바든 武井氏突然送還

【바타비야二十九日發聯合】 蘭印政廳으로부터退去命令을受한武井天海氏와移民局의間에諒解가成立되여 九月十一日까지出發延期되여移民局에서保護拘束中이든바 檢事局에서는突然 二十九日正午스라바야發江蘇丸으로 갑작이日本으로送還하엿다 出發延期가容許되지안코 本人은斷食을行하고또 船上에서演說을行하는等 一騷動을惹起하엿다

興中華軍全滅? 交戰一時間餘에

【電通安東三十日發】 本溪縣一帶에亘하야 滿洲事變以來온갓暴虐을다하여오든 士兵頭目興中華는 部下百餘名을데리고安奉沿線에나타나 人質五名을拉致하엿슴으로 連山關守備隊에서는 二十九日部下○○名에게 輕機關銃을携行出動식혀賊의本隊가 黃柏谷의山間部落에잇는것을 發見하고三十日朝交戰一時間後에 이를全滅식혓는데 賊의死體中에는副頭目扶中華가 석겨잇섯다 日本軍의損害는 機關銃隊 谷野明伍長이 左大腿部에 貫通銃傷을바덧슬뿐이엿다

三省次官會議延期

【東京電話聯合】 橋本陸軍次官은 三十日定例次官會議散會後河田書記官長과會見하고 在滿機關改造問題에關하야 陸軍側의主張을 極力强調하고그實現을要望하야 種種意見交換을行한바잇섯는데 이翰長과陸軍次官과의會見이잇슨關係도 今日午後次官會議散會後 河田翰長斡旋下에 開催할豫定이든關係三省次官協議會는 時間關係上延期될模樣이다

人事‧集會

▲有賀光豐氏(殖銀頭取) 三十一日午後九時四十分安井秘書課長帶同渡東豫定

夕刊後의市況 三十日

大阪 延期 氣配
大新 一九三〇〇 (三〇高)
新新 一三一八〇 (八一〇高)
鐘新 一三〇六〇 (八四〇高)
東新 一四八二〇 (四〇高)
橫濱 生糸 後引 當限 四六二〇〇 先限 四六九〇〇
福井 人絹 後止

今日로마지막
市價의半額大特價供
(注意) 運賃은貴地局又는驛까지會社서支拂濟、最近의郵便局又는驛을指定하시오。

高級純手製靴
此靴는꼭마음에맛는品、他店에서안되는底革을手縫한甲皮를特히精選하는牛革濟、底革은耐久力充分한本革을使用하고中底先玉等도他品追從不許의優良品。
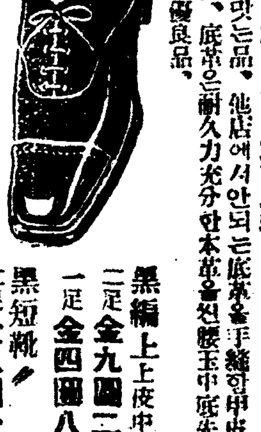
フレンチ型
文數所用대로指定하시오 (貴地局渡)
フレンチ型과プル型二種有、十文으로十二文까지
黑編上 上皮中敷付 二足 金九圓二十錢 一足 金四圓八十錢
黑短靴 二足 金八圓十五錢 一足 金四圓三十錢

無比堅牢 青年訓練用靴
耐久二ケ年以上 特別奉仕

除隊、青訓、學生用으로서 注文을나리심에應하고잇습니다 (貴地局渡)
新案 黑編上靴 上皮中敷付
特價 一足 金四圓十錢 二足 金七圓八十錢

小供用豆長靴

(貴地局渡) 特品 裏毛付 エナメル塗 十足 金七圓五十錢 七文、七文半

紳士用ゴム長靴

(貴地局渡)
アメ底 大人長靴厚生地 三足 金六圓五十錢
小人長靴厚生地 六足 金七圓

自轉車タイヤー 景品付賣出

A號 一組二本 金四圓 二組 金七圓四十錢
特A號 一組二本 金四圓四十錢 二組 金八圓二十錢
他 高級中袋一組無代進呈
A號タイヤーは二〇吋八本十二回부합
特A號タイヤーは二〇吋九本十三回부합
耐久力二ヶ年以上 六吋、八吋同値 (貴地局渡)

台資會社 アサヒタビ工業所
日ノ出松地下足袋
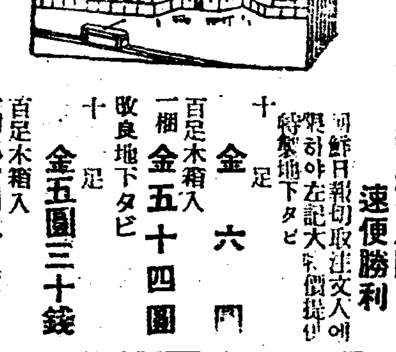
(貴地局又는驛渡)
特製地下足袋二萬足限 速便勝利
朝鮮日報切取注文人에限하야 左記大特價提供
特製地下タビ 十足 金六圓 百足木箱入 一梱 金五十四圓
改良地下タビ 十足 金五圓三十錢 百足木箱入 一梱 金四十七圓
絹宣傳旗進呈

注文 便紙로申込次第代金引換으로發送하며品質耐久絕對保險하지地方小賣價의半價以下、不合時는換品返金自由、絕對로조금도손을안끼침
名古屋市東區千種町 合資會社 加藤ゴム營業所 電話東四八二九番 振替名古屋二八九番

사진설명 제신사와 발송구호품 (上右) 의연금모집은 배영학원아동 (上左) 진남포 신흥리교회서모은 구호품 (中) 평양 수재구제 음악회광경 (下)

前後六萬七千點에 三千餘點今日發送

本社로陸續接踵하는物品 災地로第十四次現送

주거와 가장을함께일코 란처에 우는 동포에게보내는 애정의홍수와의연의열성은 나날이 신문지면을 꿉게장식하는동시 어느 민족보다도 동포애에 대하야얼마나 강하다는것을 은근히자랑하여주는바이다 그리하야 의연의금품을 모집하기시작한지 겨우월여에 물파하는사이 본사에 긔탁된것만도 물품만 륙만칠천륙백여점이란 입으로 읽어에만도 시간이걸릴만큼 다수에달하얏다

녯말에「두사람한마음」을 모아도 금석을뚤는다 (二人同心金石可透)」는하얏슴에보면내국각지는물론이고멀리중국,미국,로령등지에서까지온것에비취이고현금이 만이상의동포가뭉텡한동포애구제하야 모은정성스런 마음입을 알수잇고 거긔따라 두사람의마음이 금석을뚤을바에야 십만의 동포의 정성된것이 한지방의수재로우는 동포를구원하고 괴운을 돌구아주기에모자람이 업슬것을 압수잇다 이물구호금품의 긔탁을바든 본사에서는 그동안 구호품을 십십차나 모이는대로 즉시즉시 재지에보내서 의연하신동포의 두터운뜻과 아울러는건을 전달하얏섯는데 삼십일에는 제십사차로 백미다섯가마를 영주(榮州)로발송하야 재민에게 배급케하고 다시백미다섯「가마」와의복삼천뉵십삼점을창원(昌原)으로발송하얏다

本社徵誠의反響

◇感謝狀

拜啓貴白生等이 僻在海隅에居江邊島라 今般不意洪水가 襲我生命에孤孤仰天이러니 貴社救護班이 如此無依하와大小衣服二百五十餘件으로 蘇我生活上三者之首하오니 誠是同情하옴을不堪하와 玆敢數字로衷情을表하나이다

一九三四年八月 日

慶南金海郡菉山面洛周里

洞民一同 謹上

朝鮮日報社長 貴下

◇感謝狀

這般當地方未曾有의水害에對하야貴社에서救付하신施物品(白米、衣類、藥品等)多數를貴社馬山支局으로부터 面內罹災民에게公平히配給하온바 玆에面民을代表하야 貴社及寄贈者各位의特別하신厚意에感謝함

昭和九年八月日

昌原郡大山面罹災者代表

大山面長 文熙穆

面寶洞一區長李興台 二區長朴秀珠 加達一區長金周徹 同二區長洪高立 幸山區區長金奎水 一區區長申武淳 萬山里區長金萬變 北部區區長高德龍 鄕村里區長田弘來 牛岩里區長安在任 同二區長金希哲

朝鮮日報社長 貴下

◇感謝狀

前無後無한大洪水로 悽慘한우리罹災民을 불상히생각하시와 貴社에서 二次나 衣類食糧等을 分給하여주시니 實로感謝하다기보담도 其恩을報答하기難합니다 貴社의發展하심을仰祝합니다

昭和九年八月二十八日

醴泉郡虎鳴面月浦洞

區長 朴奎鎬

◇感謝狀

空前의大水災에 居住와衣食을 모조리 잃어버리고 荒凉한벌에서彷徨하든 우리災民一同은 今二十四日意外로 貴社로부터 보내여온 衣類數百點의 分配를바덧습니다 一點一點이 모도나 同胞愛에넘치는 貴社의高貴한 선물인지라 苦難에서 울부짓는 우리의 외로운 心懷를 너무도 慰勞해주셧고 찬이슬에 잠자는우리의 寢具를 便安히해주시니 반가운 그무엇이 이보다더하오며 어찌다感謝한말슴을 올리오리까 오즉 눈물을 흘리어 感激할뿐입니다 不足하나마이 한마음으로써 貴社와同胞諸賢께 感謝를表하는 同時에民衆의 支援과 사가지 賛賞한救恤이잇기를 祈願하야마지아니합니다

八月二十四日

光陽郡災民一同白

朝鮮日報社長 貴下

◇感謝狀

貴日報의社會奉仕事業으로 今般洪水에 貴社의活動을무어라고形容해서 그衣類를하엿사 藥品、食糧、衣類三回나配給해주시니 잘바덧습니다 感謝합니다 我洞罹災民을代表하야간단히感謝狀을表上하나이다

八月 日

昌原郡東面副嶺山區長 李相英

救濟의喊聲은 異域에尤高

圖們慶尙道人會赤誠

【圖們】 삼남지방수재가전에 못보든대 수해로 리재민들의비절참절한정경이흥은신문으로혹은소문으로멀리해외에까지퍼지자도문경상도인회(慶尙道人會)에서는회장리무림(李茂林)씨와 부회장권태진(權泰鎭)씨외 수명이결의하야 구제의연金모집하여 이십칠일에 일금구십원칠십전을 본보도문지국에 긔탁하엿다

三南水害 同情音樂盛況 廿五日平壤서

【平壤】 종교서본사평양지사주최와본사평양지국후원으로이십오일밤에개최되엿든삼남지방수해동정 음악회는 서황리에서 페회되엿섯는데 음악회 비용을 제하고 남어지돈은 본사를통하여이십팔일 재해지에 발송키로 되엿다

避難道路設置 救命臺도建設

榛葉土木課長으로부터說明 治水委員會第二日

림시치수 조사위원회의 제이일은 삼십일오전十시반부터 총독부제일 회의실에서 열리엇는데 치수근본대책의 하나인 방수시설 총독부계획안의 설명에드러가진엽(榛葉)토목과장으로부터

一、수재위험지 각부락에 방수조합을 설립하고 수해비상시의훈련을할것

一、수해피난도로의건설

一、구명대(救命臺)의설치

一、통신긔관의완비

一、수해위험지의 거주제한 등

각항목에 관하야 자세한설명이잇슨후 각위원으로부터 의견잇슬을한후 정오에 일단폐회하엿다

病든自働車 三人을重傷

修繕中에怪漢이運轉

【大邱支局發電話】 삼십일오후一시대구서성정(西城町)일정목이십육번지전세창(千世昌)자동차 바퀴수선소에서는 수선중의 화물자동차가 별안간에구을러 이웃집으로 돌입하야세명의 중상자를내엿다 그화물자동차는 경북안동(安東)읍내 리선호(李宣鎬)의 소유 경북제입백이호차로 운전수 손선출(孫先出)이몰고가서 그집아페서수선하고잇섯는데 누구의 소위인지 알수업스나 별안간에 그화물자동차를 운전하야 현대를 몰고 진행하려다가 그이웃집 현대양복점(現代洋服店)에 돌입하야 대구남산정(南山町)리문호(李文鎬)윤무정(尹武鼎)등 세명을 부다치어 중상을 이핏는때세명은생명이 위독하다한다 그자동차를 운전하엿든자는 그런사고를내여노코 어데로인지 도주해버렷슴으로 대구경찰서에서는 그자를사방으로찻는중이다

家庭不和로 飮毒한女子

삼십일새벽 두시경에 시내와룡동(臥龍洞)삼구번지의 삼호정씨(鄭氏)(二六)라는 녀자는 다량의양잿물을 마시고자살을계획한것을 집안사람들이마침 발견하고곳 의전병원에 운반하야응급수당을 가한결과 마침목숨만은건지게되엿다는데 원인은 가정불화인듯하다고한다

映畫強力統制와 巨資撮影會社助成

純朝鮮映畫를製作할百萬圓會社

當局은積極的支援方針

총독부에서는 국산영화의 장려와 영화의 사회적영향을고려하야 국책수행이라는 목표로 의센동제를단행하게되야 구월 일일부터 새법령에의하야 영화통제가 실행되는데 조선과가티 국산영화로 몰난한것이 업는곳에는 결국 상당한자본을드려영회제작소의 설립이위선 긴급한문제로 되어잇는것은 사실이다 그럼으로 도서과에서는 영화제작회사의 창설에대하야 적극적알선을하기로하고 상당히 대규모적 제작회사의 설립을보도록기로ㅣ엇다한다 이『푸로덕순』은 민간유지의 출자로하되 자본금은 최소한도 백만원으로하고 조선재개의 유지를 망라하야금년래로조직을 하게한후 조선독특의 영화를제작케한후 조선내의상영외에 만주와 일본내지에 조선의사정도 수출을하야 선전을 도모하도록 주선하게되엇다

補助는不能이나 積極的으로斡旋

淸水圖書課長談

전긔와가티 영화통제를 충분히함에는 결국조선에상당한『푸로덕순』을건설할필요가 잇다하야 회사조직에대하야 적극적으로알선을 하게되엇다는데 대하야 청수(淸水)총독부 도서과장은다음과가티 말하엿다

『푸로덕순회사조직에 국고보조를 할수는업지만 그조직과 발달에 대하야는 충분한조직과 알선을아기지안는다 조선에서도 백만원가량의 자본을 가지고 시작하면 처음이삼년은 몰으되사변후이면 넉넉히 채상이될것이다』

中人勞働者問題 抗議를一蹴確定

內務省方針대로追從而已

問題는外務省에移牒

긔보=중국인 로동자가 조선에 건너올때에 여러가지 조건을부치어 제한하게된 총독부의정책에대하야 경성주재 로(盧)중국총령사는 삼십일에총독부에 항의한바잇서 문세는 다시일중국제간에 파문을던저 장차어떠케 귀결될지을른지 비상한 주목을 끌고잇는터인데 이에 대하야 총독부에서는 관계당국과 협의한결 재고할여지가 업는것으로 인정하고 그항의는단연 일축하기로 작정하엿다한다 즉총독부당국자의 의견은 중국로동자의 입국에대한 제한은 현재내무성에서실시하고잇는것과가튼것이며현하조선내실업자구제와농촌진흥운동의 사정으로 보아중국인로동자가 각공사장에 범람하고또 도시교외에서 채소재배를 성히하게되면 곤난한사정이 만흘뿐만아니라 중국인 로동자자신으로보더라도 가진돈한푼도업시 건너만와 가지고는먹을길이업슬터이니 그때에는 인도상 당국에서구제를하지 안으면 안될것이다 그럼으로 절대로입국을 허가하지안는다는 것이아니고 건너와서곳 취직을못하여도당분간 먹어갈 소지금이나잇스면 그만이라는것이 총독부당국의 의향으로 결국중국인로동자의 입국제한문제는 중국측에서 그대로 묵인되리라는것이당국자의 의견이나 혹은외무성대외교부관계로옴겨갈밧게업는모양이라한다

入國禁止아니다 條件附일뿐이다

近藤保安課長談

전긔의 중국인 로동자도래제한문제에 대한중국측 항의에대하야 총독부근등(近藤)보안 과장은다음과가티말하엿다

『항의가잇섯다는 말은들엇다 그러나 현재조선에는 한달에 이천명내지 사천명이나 중국인로동자가 건너오고 잇는데 이것은 실업구제 문제와일본내지 도항자문제가 씨그리운때에 조선로동시장을 크게위협하는것이다 결단코 입국금지가 아니라 쌍방의편의를고려하야 두서너가지 조건을부친것에 불과하다 여하튼물론 각해항과 국경을엄중히 감시하야 단연취체를할터이다』

釜山安東縣間에 一往復을新設

京城驛發着은大部分深夜

鐵道新다이야內容

일본과 만주를련락하는 철도『스피-드업』을 꾀하고 오는십일월일일부터 실시되는 전조선렬차시각의 대개정은 이미동경과만주측과의협의도완료되야일본,조선,만주의련락의대강이결정되얏스므로 이것을괴회로 삼어가지고 조선내각렬차의 개정시각편성에 로력하고잇든바 최근에이르러 새『따이야』의 편성을마치고 여긔의지하야현업(現業)방면의 의견을듯고 다시사철(私鐵)과 자동차선로등의 련락도 고려하야 구월(九月)순경에 마츰내 최후결정을 볼모양이다 경부(京釜) 경의(京義)의 두간선려객렬차시간은 거의 획성적으로되얏고 다만부산과신경(新京)간의 직통제일,제이의 두렬차(히까리)의 주요역정거시간은 더단축시켜서 례하면 경성역과가튼곳도 칠분만정거할의향을 가졋스므로 혹은전긔두렬차는 다소 변경이될지도 모르나 제삼,내지제십호의렬개렬차의 개정시각도 결정되얏다 특히 제구,제십의 두렬차는 현재천안(天安) 경성간에 운전하는것을 현재의 경성,안동(安東)간의 제일백일,일백이렬차에 련결하고 경성부산간의 특급차를 폐지하고 부산안동간에 새로운 간선렬차를 둘것은 종래의 예상을 깨친것이다 새로 편성한『따이야』로 경성역을 발착하는 주요렬차의 시각은대략다음과갓다

▲北 行

第一列車히까리(釜山新京間)
午前三時五分着
同 三時一五分發

第三列車(釜山奉天間)
午前七時四五分着
同 八時〇分發

第九列車(釜山安東間)
午前一〇時三五分着
同 一〇時五五分發

第七列車(釜山奉天間)
午後三時二〇分着
同 三時三〇分發

第五列車(釜山奉天間)
午後七時二五分着
午前七時四〇分發

▲南 行

第二列車히까리(新京釜山間)
午前三時五分着
午前三時一五分發

第十列車(安東、釜山間)
午前七時二五分着
午前七時四五分發

第六列車(奉天釜山間)
午前一〇時三五分着
午前一〇時五〇分發

第八列車(奉天釜山間)
午後二時五〇分着
午後三時〇分發

第四列車(奉天釜山間)
午後九時五〇分着
午後一〇時五分發

三歲幼兒二名失踪

시내충신동(忠信洞)일백사십팔번지 윤봉섭(尹鳳燮)의 외손녀리영애(李英愛)(三)와 그의친척황인희(黃寅姬)(三)라는 어린아이는 삼십일오전열한시 반에 자기집근처에서 놀다가 그만어대로갓는지 들어오지 안홈으로 방금동대문서에 수색원을 제출하고찻는중이다

嘉尙한無產童心

蓮池洞培英學院에서釀捐 兒童들이本社에持參

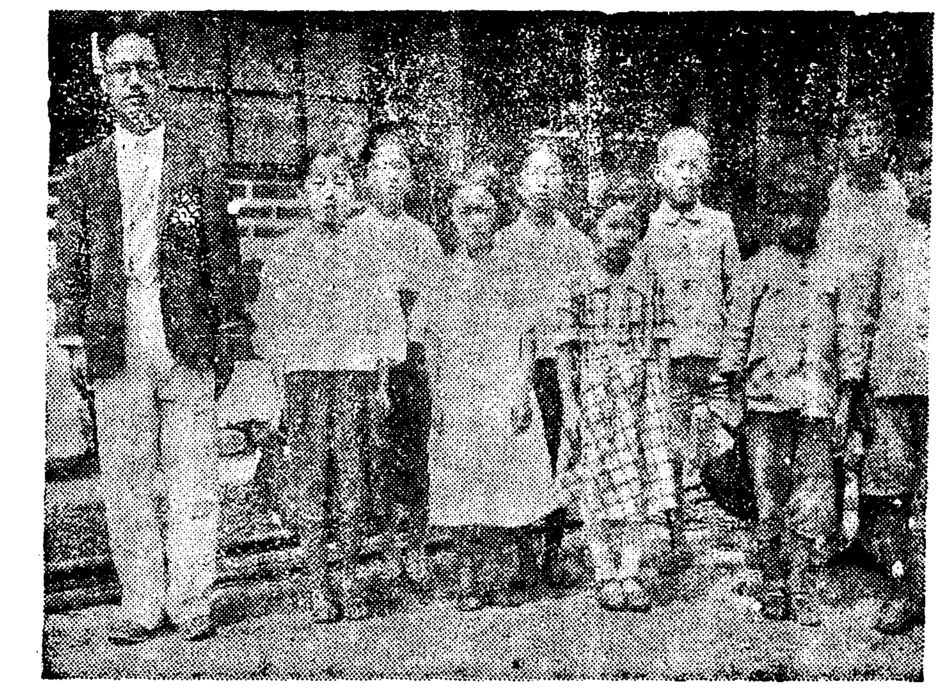

시내련지동에잇는 배영학교(培英學校)는 대부분이 무산 아동의생도로서 전신만고 모든고난을무릅쓰고 생도와 교원이전심전력을다하야 발전하야 가는학교이다 삼남의 대수재동정의소리가 날로놉하가는이때에 제일선에서 이학교의 생도들은집과옷들일코 주린창자를 붓들고우는 더구나학교는 꿈에도생각못할참경에잇는 가튼 한형의형제자매들을 위하야 개학이되자마자 솔선하야 각반에서현금구원오십륙전을 거두워 가지고 교장 박용일(朴容一)씨의 인솔하에 아홉명의대표가 본사로래방하야 속히재지로 보내달나고 순진한동심에서 끌어올리는 신신한부탁을하고도라갓다

東面등짐商 同情의誠金

【江陵】 정선군동면회암시장(旌善郡東面晦岩市場)을 중심삼고 등짐장사로 근근히 사러나가는행상인들이 이번 미증유의남선수재의 소식을 본보를통하야듯고 자긔들의 빈약한주머니를떠러서 동면회암리 주재긔자에게 가지고와서 만치는못한것이나마 삼남리재동포에게 전하여다라는 촉탁이 잇섯는데 자긔네살기에도 곤난이 막심한 그들의 뜨거운눈물은 감으로긤격을견듸지못하게하엿다

三南水害義捐金品

現金累計 二萬六千三百二十八圓九錢

物品累計 六萬七千六百九十三點

一金三十圓 大阪市港區三條通四丁目五八 東亞通航組合

一金十圓 瑞山郡邑內 瑞山監理敎엡웟靑年會主催本社瑞山支局後援同情音樂會收入金

一金七圓二十錢 堤川邑 基督敎朝鮮監理會敎友一同

一金五十錢 加平郡下面縣里監理敎會 柳震

本社延安支局經由分(第二回)

一金六十圓九錢 入場券料(諸般費除錢)

內譯

四十圓九錢 三南水害救濟音樂會收入金

五圓 申鉉聲　一圓 李庚培　一圓 裵榮律　一圓 張命昌

一圓 高姓女　一圓 宋俊順　一圓 李五峯　一圓 東亞理髮館

一圓 나니와寫眞館　一圓 愛影寫眞館　一圓 朴容煥　一圓 金雄鍾　一圓 金明魯

一圓 徐京煥　一圓 金淸竹　五十錢 尹明善　五十錢 趙鳳九

本社江陵支局取扱分(第四回)

一金八十一圓 江陵엡웟靑年會音樂會收入

內譯

十五圓 江陵警察署員一同

三圓 瀧澤郡守

三圓 江陵絃樂研究所

三圓 京江印刷所職員

二圓 江印刷組合職工一同

二圓 林鳳圭商店

一圓 安江釜山日報支社長

一圓 田測候所長

羊牧場

成泰慶

一圓 林桂成理髮院　一圓 崔弘圭　一圓 金駿洙　五十錢 金演錄

五十錢 金演銑　五十錢 李乙善　四十一圓五十錢 入場料收入金

本社石岩販賣所經由分

一金三圓二十六錢(送料除錢)

內譯

一圓 韓元協　五十錢 尹奎瑞　五十錢 李源翔　五十錢 韓正述

三十錢 李亨周　二十錢 馬學俊　二十錢 黃金祚　十錢 李容鶴

本社仁川支局經由分

一金十三圓八十錢

內譯

五圓 仁川理髮組合

五十錢 崔宗衡　一圓 文公勳

三十錢 李金得　十錢 金季允　一圓 井夫人　二十錢 朴寅洪　二十錢 無名氏　五十錢 吳泳根　三十錢 田慶運　二十錢 青祥龍　十錢 林先得　五十錢 金昌根

五十錢 金應福　三十錢 李起七　一圓 吳淸　二十錢 金在洪　三十錢 李明昕　三十錢 無名氏　三十錢 無名氏　五十錢 黃鶴天　五十錢 金允玉

本社朔寧支局經由分

一金一圓二十錢

內譯 朔寧幼稚園兒

二十錢 琴龍萬　二十錢 琴良全　十錢 全貞心　十錢 李銀淑

十錢 秦陽燮　五錢 全準浩　五錢 尹秀炳　五錢 朴直喜　五錢 朴暘子　五錢 金□煥

五錢 趙榮基　三錢 李漢玉

三錢 李文永　五錢 趙貞任(主日學校生)

本社盈德支局經由分

一金六圓二十錢

衣類、藥品六十三點

內譯

一圓 韓圭烈　二十錢 兄弟商會　三十錢 崔花玉　三十錢 宋楚仙　三十錢 張琴珠　二十錢 金琴仙　二十錢 崔鶴仙　二十錢 楊愛春　二十錢 李鳳仙　一圓 鄭桂滿　十錢 朴道允

二十錢 白周漢　二十錢 白恩淑　二十錢 白聖漢　十錢 朱鎭順　十錢 朱鎭淑　十錢 朱鎭熙

花春丹五十包 李花回春堂

二點 金守完　三點 徐聖業　五點 李淑子　三點 李淑璋　二十錢 李永流　二十錢 李潤錫　十五錢 李鎔俊　二十錢 姜溢勳　二十錢 高聖基

現金小計 二百十三圓二十五錢

物品小計 六十三點

朝鮮社會事業協會取扱分

(八月二十九日正午까지)

日計 五九〇圓九四

累計 一二五、七四四圓四九

水災에우는同胞에 幅湊하는同情의涙

聖母마리아會의 感激한同胞愛

衣類百七十一點募集 ―本社支局에寄託―

【江華】 삼남수해에 대한 각처의 동정금품은 시시각각으로 답지하야 동족애에 불붓는 아름다운 경향을 보임은 사회적으로 보아 불행한 중에도 가장 반가운 현상이어니와 강화남부 성공회(南部聖公會)내의 성모마리아회에서는 회원일동이 신부(神父)김영선(金永善)씨에게서 간곡한 이야기도 듯고 련일보도되는 신문기사를 보고 크게 늣긴바가 잇서서 전도부인 송드리사씨와 강부가 일치협력하야 풍우하고 동정품을 모앗든바 물과 수입사이에 모힌의복 일백칠십일점을 지난이십구일에 본보강화지국에 의탁하야 재지로 보내주기를 청하야 왓슴으로 강화지국에서는 즉시 본사를 통하야 재지로 발송하야 본사구호반의 손을것치여 일일히 의연자의 두터운 동정을 전하는 동시에 정성이 매친 그의복을 정중히 배급하도록하엿는데 그의복중에는 자긔가 입으랴고 금시에 바늘을 뽑아노앗든 마와 세모시치마도잇섯다 물론 세모시치마 보이든치마가 리재민에게는 필요치아는것이나 의연하신분의 순정을 그대로 리재동포에게 전하기위하야 그대로 보내기로하얏다 동성부회내의 주일학교에서 구십팔전이잇스며 남부성공회에서 십일원오십오전과 한봉송달하얏다

六百餘兒童의 分錢모은誠金 本社支局에寄託

【兼二浦】 금번삼남수해로 그들의 처과 가장 즐기든 사정업시 짓밟고 그들의 생명선인 논과 밧까지 일조에 흙물결미레파뭇고 간신이 한낫목숨을 건저가지고 구사일생으로 생로를 차저 헤매인다는 삼남수해 리재민의 비참한 정상을 들은 황해도 겸이포공립보통학교아동 륙백삼십여명은 우리들의 푼전이나마 수해지리재민에게 입조라도되게 보내여달라고 푼푼모은 현금 이십

赤誠의同情愛 文字普及生의

【白川】 금번삼남수해에대하야 비절참절한참상은 순진한무산아동들의 동족애의 발로를보아 연일파공책이업서서 남의가티 배우지못하고 하긔휴가를리용하야 배우는 문자보급학생들의 뜨거운성으로 현금삼십전을 모아가지고 재지에우리의 가튼 어린동무들에게 보내달라고 본보지국에의탁하여왓다

朱安公普校 어린이들赤誠

금번삼남수해라면 세상사람이 다-아다십히 비절참절한 참상은 순진한어린이들의 마음까지 충동을 이르키게하야 자긔부형에게바든 돈을모아서 재지어린동무들에게 조곰이라도 구호하라는 의미에서 주안공보교아동일동은 재지에서 그들과가튼어린동생과 언니를위하야 현금사원을 모아가지고 본사주안분국에위탁하야 재지로 송치하게하엿다

普通學校設立에 金五百圓寄附

德州李九金氏美擧

【德川】 양주군은현면장한정서(德州郡隱峴面長韓鼎錫)씨는 보통학교를 설치코저 필사의활동을한다함은 긔보하엿거니와 한씨의 활동으로 동면서남리리유의(同面西南里李九金)씨가보통학교 설치에보태여 달라고현금 오백원을 동면사무소에긔탁하엿다는데 면민일반은 리씨의 ... 하엿다

아름다운赤誠 兒童의

【殷栗】 구월의봉화는가난한 무산아동들의 ... 이로부터 ... 거운성의 ... 노력하야 ... 삭녕공립보통학교 ... 김영실보모 ... 삭녕유치원에서도 ... (金永實) ... 가호별방문하여 ... 금을 모집한돈 ... 원이 ... 삼원을 로천에방황하는 눈물겨운 리재민들에게 전해달라고 본지국에 의탁하엿슴으로 본지국원은그들의 뜨거운성에 감격하엿다

三南水災同情 演奏音樂의밤

星州에서도 救濟音樂盛況

【星州】 경북성주에서는 수해로인하여 적신으로 긔아선상에서 방황하는수재동포를 위하여 본보성주지국 후원하에 지난이십칠일오후구시부터 삼남수해의 연음악대회를 성주공립보통학교동창회 녀자부주최로 학교강당에서 개최하엿는데 당지공보교강당에서 개최하엿든 바 살도하는 손님으로 음악이 일즉부터 대성황을 일우엇다한다

同情音樂大會 忠州支局主催 九月二日밤

【忠州】 지리한장마에주례과 가장혹독한 랑에릐길하고 문전옥토를 여지업시 니해에무더 버리고 알몸으로 풍찬로숙하여 가며 사선에서 방황하는삼남리 재동포의 참상에는 민천하인사 회는 대성황을 일우엇다한다

博川支局後援 同情音樂演劇 大盛況裡終了

【博川】 박천시민주최본보박천지국후원하에 열린삼남 수해동정음악 연극은사정에 의하야예정보다 하로느저 박천천도교종리원에서 은막이열린바 특히 자진출연한기생김운월(金雲月)박화선(朴花仙)서산옥(徐山玉)삼인의신긔로운열연과 악간의우악은 파시벽터센트의 흥미로천에갓가운 관중으로 하여금 눈물을짜아 넘치경이 엿섯다고한다 그리고이번출연 하엿든용사들은 본보박천지국하에 다시진출하여 삼십일일에는 령미령(寧美)은 막아래에재현 되리라는바 왕복차비는각자의 부담이다는염성과 미풍을가지고 다시용약할터이라한다

前價慘落으로 平南農村窮境 景氣恢得은아죽杳然

【平壤】 농촌수입의재원이되는 작견(繭)의시세가 참락하야 농촌의곤궁은 실로막심하다는데 금번에는 고치의 시세가 여전히 저락하야 춘견...(?) 공판성적을 보면 작년의 二천여원보다 ... 심판은 ... 판서 ... 여당(夏)은상신이며 「떠-섿트」고긔온작황의 ... 이삼구임에비하면 ... 「떠-섿트」의 ... 인데 ... 수입은 ... 도모지농촌경긔회복은 긔대할수업다한다

三千大金喜捨 場岩公會堂新築 鴻山田明和女史壯擧

【鴻山】 공주회합의장소가업서서 만흔 곤난을바더오든 홍산군장암면석동리(場岩面石東里)에 사는 전명화(田明和)(五三)녀사는 공회당건축비로 현금 삼천여원을 긔부하얏는데 ... 녀사는 항상빈민구제사업에 로판 상삼오만상 ... 이엿다고 명의 ... 에 바하 ...

레-스俱樂部 秋期競馬大會 九月一日부터

【平壤】 평양레-스구락부(平壤레-스俱樂部)에서는 구월일일부터 구일까지의 구일간선교리경마장(船橋里競馬場)에서추계경마를 개최한다는데 단승(單勝)복승(複勝)외승마투표가잇서서 성황을예기하는터이며 승마투표권는이원으로되엿다한다

延白郡下에 腦脊髓炎發生

【延安】 연백군석산면월암리(延白郡石山面月岩里)김룡구(金龍九)(六)은팔월이십일일발병하여 이십팔일에 사망하엿는데 류행성뇌척수막염으로 판명되엿스므로 당국에서는 방금방역에로력중이라한다

平壤府營電車 衝突事件求刑

禁錮八個月과六個月

【平壤】 평양부영전차가긔림리(箕林里)에서 충돌하여 삼십여명의 중경상자를내인 책임자 ...

優勝은水原郡人

지난이십륙일에 조치원에서 조치원정구구락부의주최로 본보지국후원하에 충조선 전구대회를 개최하엿든바 각처명장이운집하야 예긔이상의 성황을일우엇섯는데 우승의 영예는수원경동철도(水原京東鐵道)정구부의 박긔원(朴奇元)긔진옥(金振玉)조로도라갓다고한다

不正水道料問題로 開會劈頭大論戰 二十八日仁川府會經過

【仁川】 인천부회의는 지난 이십팔일 오후한시부터 동회의실에서 개최되엿는데 의제(議題)에 들어가기전에 김윤복(金允福)의원의 긴급질문이잇서서 서울대론전을 이르키엿는바 자세한것은 김의원의 신화수리(新花水里)공설제오호의 수도사용료에 대하야 사용량(使用量)에 비하야 배액이상의 사용료를부과하얏슴을 론박하고 이여서일반부민의 원성에대한 책임을여하히하랴는냐 하는질문에 부정(福井)주임으로부터 개량긔오산으로인하야오산된것은사실이나 그의월분을 증수치아니하고 청산하야 별반문제는 업겟스나 이후로는 경험잇는 게원을채용하야 전긔와가튼 실수가업도록 하겟다하는것으로 일단락을 고하고 의제에입하야 결의된바는

一、公有財産土地 官有土地와의交換에關한件

二、公有建物處分에關한件

三、基本財産土地와 官有地와의交換에關한件

四、水産棧橋建築費起債의件

五、昭和九年度 仁川府歲入出豫算追加更正의件

전긔제건은 대부분이 원안대로 가결되엿스나 잔교(棧橋)문제는 의론백출로결의치못하고 부득히 동문제만을 철회한후오후오시반에산회하엿다한다

地方人事

▲爽實石氏(全州耶蘇病院醫師)와朴和順(梨專卒業)孃의結婚式은九月一日平壤西門外禮拜堂에서擧行

▲金爽鎬氏(本社江陵支局長)局務帶하고二十九日入京

第一回全朝鮮 勉勵會四年大會

九月一日午前十時부터開會 參加人員二千餘名

【平壤】 루보=평양부내서문외교회당에서 일일부터 륙일간 개최되는 제일회면려회 사년대회(勉勵會四年大會)는 참가자이 천여명의 대서황리에 일일오전십시부터 개막케되엿는데 「새로워지자!」의 표어를 「못토-」로 하여 륙일간에 실로 삼십여회의 의각종집회가 전개되여 장로회청년의 의긔를선양케될터이므로 각방면의 인긔를 집중하고잇다

▲開會順序

一、司會大會長　李大偉

一、奏樂　崇事樂隊

一、찬송　一○章

一、긔도　南宮爀博士

一、성경랑독　羅時山氏

一、大會歌　會員一同

一、開會辭　司會者

一、合唱　平壤聯合聖歌隊

一、祝辭　長老敎總會長 張弘範氏

同　藤原平南知事

同　岡部平壤府尹

同　平壤聯合堂會代表 林鍾純氏

同　平壤社會代表 曺晩植氏

同　平壤宣敎會代表 邦緯良博士

一、答辭　大會副會長 李喜炎氏

一、獨唱　루-스夫人

一、講話　勉勵會總部 代表 尹山溫博士

一、廣告

一、찬송　三○章

一、祝禱　吉善宙氏

一、奏樂　崇事樂隊

七萬府民渴望의 仁川支廳開廳 九月一日부터

【仁川】 경성지방법원인천지청신축청사의 긔공식을 거행하엿다함은 긔보한바어니와 그공사가 준공되기전에 오는구월일일부터 시내화정(花町)에 잇는 구청사에서 개청하기로 되엇는데 상석판사영전현사(永田顯士)씨는 삼십일일에 행천원(香川)검사는 삼십일일에 각각부임한다하며 김세완(金世玩) 판사도 계속부임하리라는데 개청당일에는 야촌(野村)경성지방법원장과 수야(水野)동검사정이 출석하리라한다

◇寫眞……(上)水災同胞를爲하야 努力한 江華郡聖母마리아會幹部一同과 義捐衣類 (下)梁山郡下北青年등의 水災同胞同情『석남』行商出發光景

事實摘發投書로 誣告로朴某被檢

餠店消防組事件續報 副組頭도再次召喚留置

【水原】 수원군태장면병점역전(台章面餠店驛前)에잇는병점소방조회관과 주재소순사 사택건축문제로 소방조조두 강조치(岡納稚)씨와순사부작정상영문(井上榮紋)씨에대하야결산보고서 목송인과동시에 불신임안을제출하고부조두엄의섭(嚴儀燮)씨이하십여명이 련명 사직을하엿다함은 긔보한바와 갓거니와 이사건에관련되어 지난 이십오일병점여부(餠店轎夫)박모(朴某)는부정사실을적발한 투서를 수원경찰서에보내엿든바이를무고(誣告)라하야검속류치하고방금엄중취조중이라하며 금번 사직한 부조두엄씨도 전번에소환하야 취조하고돌려보냇는데 다시 소환하야 류치취조중이라는바 이로말미암아 사건은점점미궁으로드러간다고한다

藤田水原署長談 方法이틀렷슬뿐 不正事實은업다

【水原】 병점소방회관과 ...

全北道管內 耕作地總被害 道當局、救濟策講究

【全州】 륙십여년래초유인금번삼남수재중에 전북도에서는 그동안 오늘회를두고 도내인축피해의 조사를게을리 하지안코 오든중 지난이십오일로 수해경작지(水害耕作地)에 대한 피해정도를 정확히 조사한바를보면

	水稻	大豆	棉
收穫皆無	[illegible]	[illegible]	[illegible]
五分作程度	[illegible]	[illegible]	[illegible]
八分作程度	[illegible]	[illegible]	[illegible]
被害輕微	[illegible]	[illegible]	[illegible]
合計面積	[illegible]	[illegible]	[illegible]

이상과 가튼 피해지에 대하야 당국에서는 재민구제책으로 대용작물, 가마니장려, 기타부업을장려함과동시에 로은을 산포할계획으로 목하총독부에 보조를 신청중이라는데 대용작물에 대하야는 파종시긔관계로 법서도비(道費)로서 구입하야 배부하엿스며 기타부업장려에 대하야는 보조액의 결정여하에따라 구체적 계획하에 응급대책을강구하리라고한다

金秉河氏의 通俗科學漫談 盛況으로閉幕

【鎭南浦】 곤충학계의거성김병하(金秉河)씨의 통속과학만담회(通俗科學漫談會)는진남포신흥예엇청년회주최와 본보진남포지국후원으로 지난이십칠일밤 ... 순사사태건축문제에 관한 분규사건에대하야 소관 수원경찰서동서장은 다음과가티 말하엿다 원내 초탄소방회관의 건축은 나로서는찬성치안는다 그러나 전임자의 한일이라그것의 시비는 말치안는다 사법경찰이 직접관계한만큼 철저한조사를해서 검사국에 까지라도 보낼일이면 보내려고 햇스나 일을 취급하는방법이 틀렷슬뿐이지 부정사실은업다 재목은 회산(花山)리왕직 산림에서 긔부바든것이나 추후로리 ...

천연된것인가 한다 『폼프』도 사백오십원에 사려든것이 콩백원으로 초파되엇슴뿐이오 저간에 아무런부정사실은 업다 운운

横領區長免職

【咸平】 지난이십칠일함평군월야면외치리(月也面外峙里)구장 정봉원(鄭鳳元)은 면직을당하얏다는바 그내용은 전긔구장은 소화칠년중 재해지면세(災害地免稅)조사차로온 합병군정원들을 교제한다는구실로 룸소한금액을 면민에게 사취횡령하엿고 국빈자의 호세(戶稅)미납을 면에서는 결손으로처분한것을 기회로 사취횡령하얏다하며 또 부역(夫役)환상을 바다먹은 일이잇서서 당지 경찰판주재소에서는 엄중취조중이라 한다

期米市場의 女流合百軍 十餘名을檢擧

【仁川】 근일인천시내긔미시장에는 녀류합백군이 성행한다는투서를 바든인천서에서는 지난이십구일 오전에돌연히 시내률목리(栗木里)김모(金某)송현리 松峴里)진모(陳某) (二四)도산정(桃山町)김모(金某)(三)김모(金某)(三五)등을체포하여엄중취조중이라는데 그들은 대개가모모가정의 제이부인들로서 매일 시내본정 안전은행 지점근방길가에모혀서 남자한냥을 중개로 사용하야 대대적으로 합백을하얏다는바 그들의자백에 의하야 규중아씨들도부수히탄로되리라하야 자못주목되는바이며 그중에는계(稧)의재무도집거되엿슴으로 혹계전을소모하지 아니하얏나하야 일반계원들은 그들의 본가로가서 야료하는등 소동을 이르키고잇다한다

◇寫眞……田明和女史와 建築竣工된 場岩公會堂

卅件은無事解決 一件만公判廻附 務安郡의小作爭議調停

【木浦】 조선에소작조정령이 실행되여래 전남무안군(務安郡)에서 조정의건수가 상당이 만헛든바조정의 성적은 량호하야쟁의사건의 대개는면사무소나 주재소에서 해결이되엿고 삼십이건만이 소작조정위원회에 회부되여심사를 하엿는데 삼십건은 동위원회에서해결되고 이건만이 목포재판소 공판에회부되엿다는바 무안군이십면중에 사건발생하면별는다음과갓다

三鄕面	一件
一老面	一件
淸溪面	一五件
智島面	二件
荏子面	一○件
慈恩面	二件
押海面	一件

忠南庭球大會 九月二日唐津에서

【唐津】 례년계속하여개최하든동아일보 당진지국주최 본보당진지국후원의 충남 정구대회(忠南庭球大會)는구월이일에당진공립보통학교 코-트에서 개최하기로하고 만반 준비중이라는데 각지방의건군(健軍)은 다수참가하기를바란다하며개최규정은다음과갓다고한다

▲日時 九月二日午前十時(雨天順延)

▲場所 唐津公普校코-트

▲參加金 一組一圓(食券添付)

▲賞品 優勝旗副賞

三萬六千圓의 大金紛失騷動

【海州】 지난이십팔일오전팔시경 해주룡당포(龍塘浦)에 잇는 유마정미소해주지점(有馬精米所海州支店)지배인 재등(齋藤)씨는 정미소돈상만오천千백오십륙원 (내역=식산은행소절수이만원권매 동일만원권매 동오천원권매 동구백원권매 현금 오십륙원)을 예금코저 행보에 싸서 포켓트에넌채 대점자동차

咸中使役者探勝

【利原】 함흥중학교생도 일곱명은 지난이십삼일부터 삼십일까지에 리원명승인 학사대상 석대적벽강(學士臺釋石臺赤壁江)

全滅된五個部落 再建設候補地 醴泉郡當局選擇에努力

【醴泉】 저번수해로전멸되엿는 례천군풍양면락상동(豊壤面洛上洞)외오개부락은 다시복구함여지가업서서 군당국에서는 전긔오개부락을 재건할 후보지를박금선택하는 한편으로 도에교섭진행하는중인데 이것이 어느때나 실현될는지 리재민들의 산먹고남을것이문제이거니와터욱이 머지아니하야 치운겨울이닥처올것이므로 몸둘 의지할집이큰걱정이라하며 설사 집을지을터가잇다하여도 건축공원이 될그들이므로 당국자들도 두통을 이리한다

新東普通學校 新設期成會組織

【始興】 시흥군신동면(新東面)에는아직까지 보통학교가설치되지못하야 아동교육상 중대문제다하야 항상당국에 열망하여오든바 지난이십오일 오후두시부터 동면사무소에서 신설긔성회조직 총회를 열고좌긔와가티 임원을선정한후 부래로긔금사천원을 면호별세 부과등급에

統營 劇과獨唱의밤

▲時日 八月卅一日午後八時半

▲場所 蓬萊座

◇主催 統營私立東部幼稚園

◇後援 東部幼稚園後援會 統營家事研究會 基督女子青年會 東亞、朝鮮兩支局

四平街 家族慰安映畵大會

◇時日 九月四日午日午後六時半

◇場所 大同電氣會社二階

◇主催 四平街朝鮮青年會

◇後援 朝鮮日報社四平街支局

奉天 全滿蹴球大會

▲時日 九月二日(日曜)午前八時

▲場所 奉天普通學校運動場

◇主催 在奉學友會

◇後援 朝鮮日報社奉天支局

淫羊藿의 更少年法 岡山醫大에서實驗

岡山醫大附屬病院藥局長赤井左一郞氏는 『이가리草의成分研究』에依하야 九年度日本學術振興會資金을바덧나 이것은옛날부터 支那、朝鮮等에서强壯劑로使用는 『이가리草』의 成分을分析究明함이主로 日本에서도多數學者에依하야 試驗하얏스나어느거나失敗하얏든것으로赤井氏는 日本內地는勿論朝鮮支那産의 各種에잇서獨得의 分析方法을發見、主成分인후라보配糖體檢出에成功하고直時動物實驗의 結果、强精効力의 顯著한것을알아내고이것을 『이가링』이라命名最近人體實驗을行하고잇는바好成績이다。

氏의 이야기로는『이가리草』에도種類가만코、支那産의『호사기의이가리草』는엣날四川省日本內地에잇는것은『白花이가리草』에屬하야 支那産의것보다도조공成分이조흐나、中部地方으로부터中國地方의山麓에 滋味잇는것은갓혼 强精劑이면서朝鮮人蔘과달나『이가리草』는內分秘의 造成이主인것으로『이가리草』에依하야 製造된 『이가린』은 利學的인『不老藥』의 一種으로 今後醫療界의人氣物로될는지도알수업다 『稀給는白花이가리草』

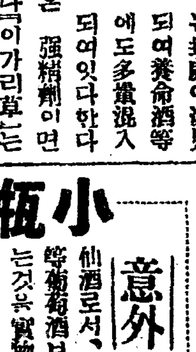

는到處에發見되여養命酒等에도多量混入되여잇다한다

以上은 本年六月二十一日發行大阪每日新聞紙上의 記事를全部그대로參考로轉載하얏슴니다 此記事中에도잇는거와가티 養命酒에는이가리草(淫羊藿)이多量이入하야잇스나더욱이보다以上貴重한高山藥草의 數種이家傳秘法에依하야 配合되여渟拔二千尺信州伊那의 谷天然自然의風土氣候中에醞釀되엇다、世上에드믄深山仙酒입니다。이것이엇제서世間 에有名하게評判이조흔가、速히알여거든一次體驗하십시요。

旱魃에慈雨

胃腸이弱하야지고身體가 나른하고 머리가朦朧하야根氣가져온

녀름타는사람이

朝夕으로조금씩먹고

身體의氣分이대단히조타

벗이 조여서풀도나무도生生

한色업시、시드러저잇슬때에、비한번오시면 그潤氣로忽然靑靑한勢力으로 生氣가나 昨今의더위로 胃腸이弱하야저서食慾不進하고、消化惡하야、배가부르거나、굴굴소리가나고설사痢하거나 便秘하거나하야

身體가弱하야지고、머리가횡하야 腦力減退하고 根氣업고恒常睡眠不足과가티 눈의힘이업서 졸음이오거나하야어재든 나른하고 숨이차거나하야 元氣가업는사람이

滋養强壯劑로深山仙酒의養命酒를朝夕으로 조금씩愛飮하면 果然그힘 붓는데어 느분이나참으로 感心하야 眞心으로깃버하고世間에 有名하다

産地인信州伊那의谷에서는 恒常養蠶期에는、대단히命酒를먹고、無理를하며 낫에는炎天下에 終日勞働하고밤에는 늣도록蠶을飼育하야、疲勞를모르는분도잇다

滋養强壯劑로……

◇神經衰弱잇는분

◇不眠숨갑븐사람

◇疲勞倦怠한사람

◇貧血冷病잇는분

◇呼吸器弱한사람

◇胃腸衰弱한사람

◇强腦强精의目的

◇根氣薄弱한사람

◇虛弱體質가진분

◇産前産後의婦人

◇病後恢復期等等

信州伊那의谷名産 製法日米專賣特許

鹽澤家傳 養命酒

携帶用 一四升入　大瓶 三圓　徳用 [illegible]

◉全國有名藥店、百貨店에잇슴

品切될때는便宜上東京出張所로注文하시옵 前金注文은送料弊舖負擔、代金引換은實費를밧겟습니다

意注 가짜가잇스니專賣特許鹽澤家養命酒의文字에特히注目하시고사십시오

信州上伊那郡南向村大草 醸造發賣元 養命酒本舖天龍館

東京澁谷區上通四丁目卅二番地

出張所 養命酒本舖出張所

[illegible]

小瓶進呈

意外 일만큼好感을주는深山仙酒로서、芳香美味上等葡萄酒보다도맛잇다는것을實物로紹介하기爲하야 養命酒試飮用小瓶一本無料로送呈中이오니東京市澁谷區上通四丁目卅二番地養命酒本舖出張所로곳葉書를보내시옵

衰弱恢復

榮養劑中大多數는、畢竟一日數瓦의榮養分을人體에補給함에잇다、그全部가消化吸收되드라도、體重數十瓩의人體가必要로하는榮養分의總量에比하면甚히微妙하다。

그런데『わかもと』는豊富한各種의榮養素와活性酵素의綜合作用에依하야、衰弱한消化能을賦活식혀서腸胃를强健하게하고、食慾不振의苦인衰弱者에드食慾을喚起식히며、日常의食物로體力增進에充分한榮養素를多量攝取식히는特質을가젓다。

『わかもと』를投與한患者가、녀름食慾不振時期에도不拘하고、도리여食慾을增進하고、衰弱을豫防恢復하야、暑熱에잘抵抗하는體力을增進함은、結局消化機能을振興식혀、榮養補給을完全히한理由다。

腸가다루

녀름에만흔急慢性의腸가다루에對한『わかもと』는乳酸菌劑와가튼腸內殺菌作用、蒼鉛劑와가튼收歛作用、炭末劑와가튼毒素吸着作用、지아스타ー제其他와如한消化補助作用을併有한効果를發揮하고、그効果는各各單獨인것보다훨신强하다。그러면『わかもと』를投與함에當하야는敢히他藥을配伍할必要도업고、單味로서잘腸의炎症을解消하야、機能을恢復하고、自然的으로설사便을正常便으로하야、食慾을振起하고、衰弱을恢復함。

特히食物의變敗、暴飮暴食等에依한急性腸가다루食餌中毒等의急劇한發病이되야、大量을數回連續하야投與함은、가장推奬할수잇는療法으로서、이에依한有害食餌와生成하는腸內毒素의排泄을迅速히하야、그吸收에依한中毒症狀을豫防하고、短少時間에治癒케한다。

乳幼兒

乳幼兒의消化不良은、單只消化器만의障碍가안이라、全身的機能衰弱、發育不良을갓치한다。이에對하야單只消化劑、胃腸藥만을投與은過去의치로서、今日에는『わかもと』適用이推奬되는것은本劑가各種의活性酵素에依한胃腸의衰弱한機能을恢復할뿐아니라、發育을促進하고、體重을增加함에必要한諸要素를가저서、虛弱體質의改造에도効果잇는關係다。

適應症

- 慢性衰弱症 肺炎・肋膜炎・肺結核・腸結核・腹膜炎・가리에스・貧血・脚氣・神經衰弱
- 胃腸諸症 胃腸加答兒・胃酸過多症・胃아토니ー・胃擴張・胃潰瘍・食慾不振・便秘
- 虛弱乳幼兒 消化不良・綠便・粘便・虛弱人工榮養兒
- 妊産婦衰弱 惡阻・産前産後의衰弱・乳汁分泌不足
- 疲勞老衰 中年期衰弱・早老・에너지ー補給

醫家에밧치는特設欄

貧血과胃液

—惡性貧血의發生病理와抗貧血性物質에關한最新의知見—

貧血과胃液과의關係는決코새로운問題는안이나貧血의肝臟及胃粘膜療法이提唱된以來、諸學者에依하야再檢討의對象으로될에일으러俄然注目할만한광장한新知見이나와잇다。

Castle等의貧血과研究假想

Castle 其共働研究者의實驗에依하면、미리健康人胃液을가지고孵卵器에서消化한牛肉或은健常胃液과牛肉과의混合物을惡性貧血患者에經口的으로投與하면、肝臟療法에匹敵한血液像의好轉과一般症狀의恢復을보는대反하야、人工胃液又는惡性貧血患者自身 胃液을가지고消化한牛肉、或은健常胃液이四者中어느것하나를單獨으로惡性貧血患者에攝取식히드래도寸効도못보다。이一聯의實驗은健常胃液中에或抗惡性貧血物質이存在하고、이것이牛肉(筋肉蛋白)과의接觸에依하야賦活되는것을暗示한다。氏等은이所見에依하야、左와如한研究假想을세웟다。即健常人에잇서서는、胃粘膜에서分泌되는엇던內的因子와、食物中에含有한엇던外的因子와 結合하야서特殊한造血性物質이化成되야、이것이肝臟에도貯藏되야(肝性抗貧血性物質)도이것에依하야서正常의造血機能이營爲된다。氏等에依하면、참惡性貧血은이內的因子의缺如에因하야일어나는一種의缺乏症에不外한다。該內的因子는그性狀으로서엔지ー므(酵素)란것이라고推定되얏다(以上은六種報告를綜括記述한것、나、簡單을爲하야最後에報告雜誌名만을기로함。)

(Americ.Journ.Med.Sci.Vol 182,p.741,1931

Castle及Strauss의그後의研究에依하면、氏等의所謂外的因子인것은、酵素中에豐富히含有한비타민B2(抗脚氣구라、비타민又는 이와緊密한關係에잇는物質로決定지웟다。Spruce나其他熱帶地方의貧血中에는、內的因子의缺乏에依하야惹起된것도、若干잇스나酵母의投與에依하야輕快한것은大槪이外的因子의缺如에基因하야잇는것이이에明白히되얏다。더욱氏等은肝臟製劑의經口的投與로大赤血球性貧血의快癒한것은、비타민B2又는그適化物質이肝製劑中에混在하야잇는關係라說明하엿다。

(Lancet Vol.223,p.111,1932

Gebhardt等의追試

Gebhardt及Cario는Castle等의實驗을白鼠로追試하야、氏等과 一致한結果를어덧다。即健常胃液으로 消化된牛肉은網狀赤血球의著名한增加를招來하나、人工胃液으로 消化된牛肉에는이作用을몰낫다。氏等은이새、診斷確實한惡性貧血患者에氏等의方法으로 加工한胃液을筋肉內에注射한바거우 을만한効果가업섯다。動物에잇서서는明白히網狀赤血球의增加를招來한物質로서、더구나臨床上惡性貧血 對하야서、全然無効인것이存在한다는 氏等의指摘은適確히注目할價値가잇나。(Deutsch.Med.Woch.Jg.58,S.726 1932)

無酸症과貧血

Castle等의所說에關聯하야서노치기어려운것에、貧血과無酸症에對한Singer의 臨床的觀察이잇다氏에依하면惡性貧血의히스타민不應性無酸症 는等의所謂內的因子가缺如하나色素係數下降性貧血의히스타민不應性無酸症에는該因子는確實히存在한다고한다。即鹽酸、鹽酸分泌는內的因子의存在와何等無關係다。健常胃液의經口的投與는抗貧血性肝臟蛋白質을化成식히는能力이업는貧血型만意義가잇다따라서該能力이充分히保有하야잇는貧血、即無酸症性色素係數下降性貧血、胃分泌正常인모ー든다른續發性貧血에對해서는이療法이當然無用인것을力說하고잇다。(KLin.Woch.Jg.11,S.1459,1932)

Addisin의創製

健常胃液그自體는惡性貧血에 對하야서無効인것을主張한것에前記 Castle 等 Gebhardt 等이外에Middleton 과 Stiehm 並 Coggeshall 이잇으나 Morris 及그共働研究者는Castle等의實驗에힌트를어더서 胃液의非經口的投與를企圖하야、드듸여濃縮胃液은筋肉內注射가惡性貧血에卓効를呈示한것을發見하얏다。豚、犬、或은사람에게히스타민을皮下에주어서 그胃液을採取하야、이것을中性化하얏後에攝氏四〇度以下로眞空濃縮하야서 有効成分을어더 氏等은이에 Addisin 이라命名하다。

胃液으로約三〇〇乃至五〇〇瓦에相當한 Addisin 은惡性貧血患者의筋肉內에注射하면、乾燥胃粘膜末又는肝엑기스와同程度의網狀赤血球反應을招來하야、또一般症狀의輕快를보앗다한다。이有効成分은氏等에依하면 홀몬類似의性狀을 가젓다 (Journ. Americ. Med. Assoc. Vol. 98, p. 1080, 1932 Muench. Med.Woch. Jg. 79, S. 2074. 1932)

最近氏等은다시三〇〇瓦의胃液을五瓦에、또五七〇〇瓦胃液을八、五瓦에濃縮한것에成功하야、썩强力한有効成分을어더서、從來如何한方法에依하야도 試驗못한可驚할持續的効果를어덧다고報告하고잇다。(Journ. Americ. Med. Assoc. Vol. 100, p.171 1933)

肝臟과胃液

肝臟또는肝製劑와胃液과를併用한때 抗惡性貧血作用의顯著한增强을본다。報告는 大槪Reimann 의그것으로써嚆矢로되얏다。(Med. Klin. Jg. 27 S. 1631)

Brugsch 及 Franke도亦同樣의 臨床例를發表하고잇스나 (Therapie d. Gegenw. Bd. 73. S.166. 1932) 最近Franke의報告에依하면 新鮮한肝臟又는肝엑기스와 胃液과混合하야이것을 常溫에서時間放置한後 直接十二指腸소데에依하야서直接腸內에注入하든지 或은內服식히는時는 抗惡性貧血作用은甚히顯著하야서、新鮮한肝臟、엑기스注射用肝製劑、鐵劑、或은砒素의輸血의作用等에比하야到底히 이等의追隨를不許하는偉効를보이고、惡性貧血이잇던症例에잇서서도 每常正確히奏効하고 더구나다른療法에 要하는時日의半을要하야 旣히血液像의正常値에恢復하는 것을認得하엿다한나(Klin. Woch. Jg 13.Nr. 4. S.127 1934)

이事實은 肝엑기스는新鮮한豚胃자가리孵卵器內에넛는때、그作用의 顯著히 强化한다는 Walden 及 Clowes의所見 (Proc. Soc. Exp. Biol and Med. Vol. 29 p. 373 1932) 와同軌로되야서 叙上의Castle及Strauss의所說을考慮에너흘히容易히그說明을求할수잇는것가리라생긴다。

肝有効成分과胃有効成分과의本態及그作用機轉의相違、胃液과 Luesberg反應等에對해서는茲에少言코자하나、紙面關係上割愛함。

十二指腸液과貧血

最後로本劑에聯繫를가진것으로서 一言附加할것은、十二指腸液의抗惡性貧血作用에對하여시다。이問題에關해서相當히甲論乙駁에잇스나、最近에와서Kuehnau는 一〇〇乃至二〇〇瓦의新鮮한十二指腸液을每週三回乃至四回를써서 投與한바、卓効가可觀할者가잇다고報告하고잇다。(Muench. Med. Woch. Jg. 80, S. 1772 1933)

以上記述에依하야、貧血特히惡性貧血과胃液에關한最近의業績은簡單하나마鳥瞰하엿다할수잇다、이들의研究에依하야貧血에對한 吾人의知見은 確實히一段의進步를하얏다 이러하야 惡性貧血性物質의本態의捕捉 드디여貧血의合理 經濟的治療法의解決에向하야 不斷의研究의步武는進捗되고잇다(榮養と育兒の會學術研究部譯)

藥價低廉

新末 二十日分入 錠劑 三百錠入 壹圓六十錢

全國藥店에서販賣하오니、直接發送을希望하는분은藥價를先送하시면곳急送함

發賣元・東京市芝公園大門際 株式會社 榮養と育兒の會

電話 芝代表 一七一一・一七一五〜東京一七〇〇〇

外地販賣代理店 三井物産株式會社